



Encuentro departamental Putumayo 2014

INFORME DE GESTIÓN 2014

RECREACIÓN

“Por la transformación de mundos imaginarios posibles”.





TABLA DE CONTENIDO

TABLA DE CONTENIDO	2
TABLA DE ILUSTRACIONES	3
INTRODUCCIÓN	4
1. DESARROLLO	5
1.1 PRIMERA INFANCIA E INFANCIA:.....	5
1.2 ADOLESCENCIA Y JUVENTUD:	7
1.3 PERSONA MAYOR:.....	10
2. DESCRIPCIÓN DE ACTIVIDADES EJECUTADAS A TRAVÉS DE LOS CONVENIOS	12
2.1 RELACIÓN DE RECURSOS INVERTIDOS Y POBLACION ATENDIDA	15
2.2 INDICADORES DE GESTIÓN POBLACIONAL.....	19
2.3 DEPARTAMENTALES Y OTROS ORGANISMOS	31
2.4 ARTICULACIÓN QUE FAVORECEN LA GESTIÓN E INCREMENTA EL IMPACTO A LA POBLACIÓN	41
2.5 CRITERIOS PARA DETERMINAR LAS DIFICULTADES EN LA GESTIÓN 2014:	42
3. CONCLUSIONES	44



TABLA DE ILUSTRACIONES

Ilustración 1: Ejes Temáticos de Formación Programa Campamentos Nacional.....	8
Ilustración 2: Percepción de apoyo interinstitucional	9
Ilustración 3: Calificación de las Actividades realizadas por el entes departamentales.....	14
Ilustración 4: Prevalencia de las actividades de los Entes Departamentales.....	15
Ilustración 5: Nivel de Participación género masculino y grupo etáreo	29
Ilustración 6: Nivel de Participación género femenino y grupo etáreo	29
Ilustración 7: Prevalencia en la participación por género y rango etáreo	30
Ilustración 8: Población Atendida por Departamento	31
Ilustración 9: Porcentaje de Aporte Ente Departamental al convenio de recreación	40
Ilustración 10: Prevalencia en la Articulación interinstitucional de los Entes Departamentales.....	41

INTRODUCCION

La Dirección de Fomento y Desarrollo a través del GIT de Recreación; tiene como responsabilidad misional orientar los procesos de construcción y empoderamiento de los grupos sociales de las políticas públicas en recreación con cada una de las franjas poblacionales como son primera infancia, e infancia, adolescencia y juventud, así como persona mayor, mediante acciones estratégicas como la atención a poblaciones especiales, procesos de caracterización las regiones identificando prácticas no convencionales, tradicionales y autóctonas; incrementado los niveles de fomento y accesibilidad a poblaciones con menos oportunidades a las prácticas de recreación.

La Recreación entonces se define como “Un proceso de acción participativa y dinámica y absolutamente incluyente de manera individual, familiar y comunitaria. Que facilita entender la vida como una vivencia de disfrute, creación y libertad, soportados en los principios de reciprocidad, respeto y dignidad que contribuye además al desarrollo de las potencialidades del ser humano en su propósito de un MEJOR VIVIR, es así que la RECREACIÓN, se ha configurado a través de la historia social y política, en una herramienta de intervención en los hábitos culturales de generación en generación, así como en la conservación de idiosincrasias, desde una perspectiva pedagógica, que busca cambios comportamentales, que les permite su entendimiento y mayores capacidades de responder a las exigencias de sus entornos, contribuyendo a las otras y nuevas dinámicas sociales; en estrecha relación con otros estamentos del estado como la educación, la salud, la iglesia y la misma familia.

La recreación a través de la historia latinoamericana ha trascendido el mero objetivo de “entretener”, consolidándose en una herramienta de poder; que nos permite como estado potencializar las capacidades de liderazgo, de gestión y de empoderamiento de las comunidades, a través de las iniciativas comunitarias que fortalece sus diferentes manifestaciones recreativas, lúdicas y de ocio; con el solo propósito de un “Mejor Vivir”.

Por lo anterior, y enmarcado en la normatividad vigente y los criterios generales para la presentación de proyectos cofinanciados con recursos del Departamento Administrativo del Deporte, la Recreación, la Actividad Física y el Aprovechamiento del Tiempo Libre -COLDEPORTES-, se establecieron veintisiete (27) convenios de cofinanciación con los Entes Departamentales, tres (3) con entidades oficiales y siete (7) con organizaciones de no gubernamentales, que permitan garantizar el fomento y desarrollo de las actividades enmarcadas en el Plan de Acción de COLDEPORTES para la vigencia 2014.

Igualmente es un propósito la potencialización de los programas nacionales orientados a los adolescentes y jóvenes implementado en Colombia desde el año 1980, como CAMPAMENTOS JUVENILES realizando en el año 2014 la versión XXIII Campamento Nacional Juvenil en el municipio de Tabio Cundinamarca así como el programa orientado a personas mayores del nivel de sisbén 1 y 2 realizando la versión XV Encuentro Nacional Recreativo y Cultural Nuevo Comienzo “Otro Motivo para Vivir” en la bahía Cispatá en el municipio de San Antero Córdoba.

1. DESARROLLO

La dirección de Fomento y Desarrollo a través del GIT de RECREACIÓN, durante el proceso de evaluación y planeación de las acciones logradas, procuro ampliar los beneficios y las cobertura geográficas y poblacionales, diseñando estrategias fundamentadas en la cualificación del potencial humano, los recursos físicos locativos y naturales, así como las voluntades administrativas que logran persuadirse con los impactos alcanzados a través de procesos de recreación la población de primera infancia e infancia, adolescencia y juventud y persona mayor.

1.1 PRIMERA INFANCIA E INFANCIA:

Niños y niñas, Juegos de Isla fuerte 2014



Se desarrolló el despliegue de la Estrategia nacional de recreación para primera infancia e infancia en nueve municipios de nueve departamentos; la cual convoca cada una de las instancias de las

administraciones municipales como salud, educación, la secretaria de familia y desarrollo social, secretaria de deporte y recreación, el instituto nacional de bienestar familiar y otras organizaciones que trabajan por la población de primera infancia e infancia, permitiendo a las organizaciones de apoyo a esta importante gestión proyectar y visualizar las rutas de atención, su rol de competencia y responsabilidad; en temas relacionados a incidencia de los espacios generados para el desarrollo físico y emocional del infante durante sus primeros años de desarrollo y en consecuencia en sus formas de encontrar con su corporeidad y sus posibilidades de reconocerse y reconocer su entorno, mediante las expresiones libres y espontaneas orientadas a través del juego y las dimensiones de la lúdica.

Además del aprovechamiento de los recursos con que cuenta cada de ellas, mediante un trabajo coherente y articulado, ampliando las oportunidades de bienestar para la población objetivo de esta estrategia, a través del desarrollo de Espacios lúdicos; el cual se configura como un espacio para el encuentro de la primera infancia e infancia, sus familias y su comunidad, donde los niños y las niñas se expresan a través del juego, las manifestaciones culturales y las tradiciones; son espacio-tiempo para la vivencia del ocio; prácticas que les permiten el desarrollo de pensamiento crítico, capacidad creativa, exploración y construcción individual y colectiva.

El Espacio lúdico es un lugar físico que puede ser ocupado por personas, al ser lúdico se transforma en espacio social, de interacciones y relaciones entre pares e intergeneracionales, proporcionando oportunidades de descubrir, experimentar, imaginar y analizar su realidad donde pueda crear nuevos mundos.

Este espacio se ha llamado Mandalavida; viene de mándala y se apropió con este significado.

Madalavida: Es un espacio propicio para la socialización o puestas grupales donde comparten con los demás desde lo intrapersonal, naturalista y emocional, o sencillamente para juegos de mesa, para compartir padres, niños y niñas, personas mayores, facilitador, etc.

MANDALAVIDA se concibe esencialmente como una propuesta para animar la vida, conectarla e incluirse acontecimientos que la enriquezcan, los vínculos colectivos en este espacio cobran fuerza y es allí donde se renuevan. El juego apertura ambientes propicios para la creación, la invención y la participación.

MANDALAVIDA reúne una gama de elementos metodológicos para hacer posible una vida cálida desde la existencia de un espacio de juego bajo este título presentamos esta herramienta pedagógica intentando abrir espacios donde se realicen intervenciones más flexibles.



Se generan cinco escenografías que permiten situaciones de experimentación complejas, ricas, relajadas y dinamizadoras que propiciarán que las niñas y los niños participen generando resultados personales y diversos como son todos los seres humanos en el mundo huyendo de planteamientos simplistas y programados. Por ello es necesario tener en cuenta la vida cotidiana de los niños y las niñas, las actividades espontáneas que se den, los hábitos, la utilización de diferentes utensilios, juegos y experiencias gráficas.

1.2 ADOLESCENCIA Y JUVENTUD:

El programa de adolescente y jóvenes de Coldeportes, se propuso en el año 2014 ampliar las oportunidades de accesibilidad de oferta recreativa, para esta franja poblacional; sustentado en los paradigmas sociales existentes, sobre la persona adolescente y joven en Colombia. La pujanza y tenacidad de

Taller globoflexia, Campamento Nacional 2014



la raza colombiana, la capacidad inventiva y de asumir siempre nuevos retos, las inconformidades proactivas y constructivas a unos mejores mañanas, la confianza en nuestras comunidades, el reconocerse como población que tiene responsabilidades con su país, que tienen un rol y muchas miradas puestas en sus destinos, desde cualquiera de los ámbitos que se aborden como la educación, la familia, la religión, entre otras estructuras del estado; por ser los adolescentes y jóvenes el presente de esta nuestra Colombia, lo que nos genera la necesidad de repensarnos en una Colombia que se vive también desde otros balcones; miradas de realidad ante las cuales no podemos pasar desapercibidas, que atentan y deterioran muchos de esas virtudes, como son; un sistema educativo que aumenta las brechas de desigualdad, que discrimina y que no educa en la reflexión, en la capacidad de tomar decisión, en formar carácter crítico, analítico frente a posiciones políticas de país, por el contrario las aniquila y desconoce bajo preceptos de “igualdad”, la falta de empleabilidad y oportunidades de accesibilidad a una educación superior, desesperanza en los proyectos de vida, demanda social alta en relación a las capacidades per capital de la población adolescente y joven; las cuales se verán reflejadas de alguna manera negativa en fenómenos sociales que bien conocemos como la delincuencia juvenil organizada que conlleva a consumos y distribución de sustancias sicoactivas, las cuales posteriormente se verán reflejados en agresiones, rebeldías infundadas, desobediencias civiles sin propósitos claros que dan una característica especial a ser “Joven”, quienes solo buscan encontrar sinergias y ser reconocidos en sus entornos sociales y familiares manteniéndose autónomos y libertarios sobre su construcción de nuevo paradigma de vidas.

De ahí que CAMPAMENTOS JUVENILES, es un programa de recreación no convencional, que favorece el reconocer y potencializar el liderazgo de más de 27.000 adolescentes y jóvenes de 336 municipios de 27 departamentos de Colombia. Implementado desde el año de 1980, el cual se



celebró treinta cuatro (34) años en el año 2014 y se realizó la XXIII versión del Campamento Nacional, en el municipio de Tabio Cundinamarca, durante cinco días y cuatro noches, con la participación e 1.200 campistas de veintisiete (27) departamentos de Colombia, convocados a la participación y preparación de sus grupos a un Campamento que tuvo como eje temático reconocer las Fiestas y Ferias Populares de Colombia, igualmente se estructuraron evaluaciones a grupos aleatorios por nivel de ascenso; semillas, raíz, tallo,

hoja, flor y fruto, con el objetivo establecer los niveles y unificar los criterios de información y conocimiento que se tiene de acuerdo a lineamientos establecidos para cada nivel de formación, marcando un ítem importante para priorizar como es Liderazgo y crecimiento.

Ilustración 1: Ejes Temáticos de Formación Programa Campamentos Nacional

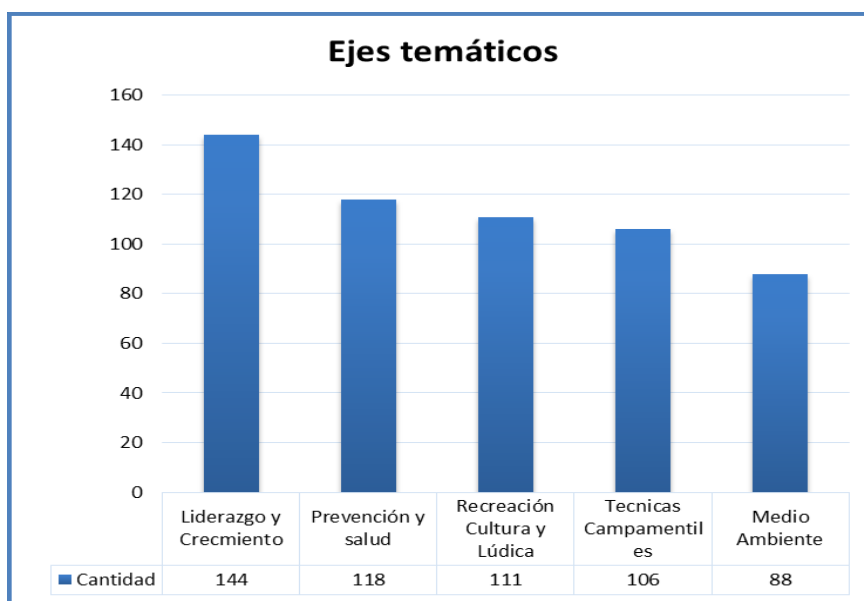

Encuesta aplicada a 360 participantes por la oficina asesora de Planeación de acuerdo a nuestro direccionamiento técnico.
El eje temático susceptible de fortalecimiento de mayor interés por parte de los encuestados es "Liderazgo y Crecimiento Personal" con 144,
Seguido por "Prevención y Salud" con 118. Durante el Campamento Nacional 2014.

Ilustración 2: Percepción de apoyo Institucional

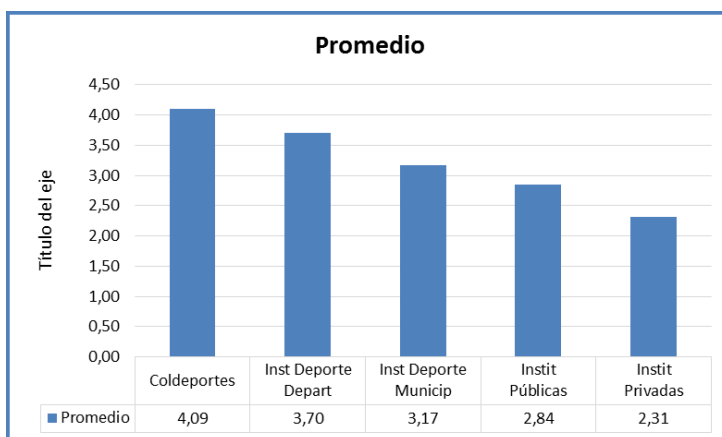

Valoración sobre la percepción de los participantes frente al apoyo que reciben de parte de las entidades. En promedio la calificación más alta fue la obtenida por Coldeportes con 4,09 puntos, esto demuestra que es la entidad que tiene percepción más positiva entre los encuestados. Seguida por los institutos de deporte departamental

Se orientó una estrategia de fortalecimiento mediante talleres de acompañamiento técnico teórico y práctico sobre recreación y técnica campamentil, orientadas por un líder del programa definidos como árboles mayores.

DEPARTAMENTO	MUNICIPOS	PERSONAS ATENDIDAS	EJE TEMÁTICO
AMAZONAS	2	160	LIDERAZGO Y CRECIMIENTO PERSONAL, RECREACIÓN Y TÉCNICAS CAMPAMENTILES
BOLÍVAR	1	30	
CASANARE	12	40	
CAUCA	1	32	
CESAR	1	80	
CÓRDOBA	7	60	
NORTE DE SANTANDER	14	30	
RISARALDA	1	45	
SAN ANDRES	1	30	
VALLE	2	389	
VAUPÉS	2	40	
TOTALES	44	936	

1.2.1 Escuelas Recreación: Podríamos afirmar que la recreación a través de la historia ha venido transformándose para responder a nuevas necesidades y como campo de conocimiento dinámico propone nuevos e innovadores paradigmas de descanso, ocio, juego, lúdica y tiempo, como elementos esenciales de la recreación

Teniendo entre las iniciativas en el año 2014 la construcción de lineamientos técnicos del programa nacional Escuelas de Recreación, programa para el cual será la base prioritaria de trabajo los jóvenes formados en recreación que podrán desarrollar sus proyectos de formación en los espacios generados a través de esta nueva metodología de trabajo; “Crecer, Jugar y Aprender en una sociedad que protege y garantiza el derecho a la recreación traduce el propósito central del proyecto de **Escuelas Recreativas**; organizaciones de carácter recreativo, pedagógico y lúdico que contribuyen a la formación integral de los niños en edades de los 6 a los 12 años de edad, en un espacio extraescolar, gratuito y permanente, afianzando habilidades, destrezas físicas, motrices y competencias tanto individuales como colectivas. De igual manera las escuelas recreativas ofrecen herramientas que facilitan la resolución de problemas de la vida social, adaptándose y transformando el contexto de realidad de los niños”.

1.3 PERSONA MAYOR:

El programa NUEVO COMIENZO: “Otro Motivo Para Vivir” se implementó desde el año de 1.999 el



XV Encuentro Nacional recreativo y cultural de la persona mayor Nuevo Comienzo San Antero Córdoba 2014

cual se propuso como objetivo original y vigente reposicionar a la persona mayor en su rol de sujeto social, activo y decidido a participar como líder nato en la guianza de sus comunidades, grupos y familia; portadores de un acervo folclórico y cultural tan diverso y amplio como lo es la cultura Colombiana. El programa trabaja permanentemente en la consolidación de los procesos de organización y participación de las personas mayores en los niveles nacional, departamental y municipal.



Este programa cuenta con un propuesta metodológica estratégica que invita a las personas mayores al disfrute de los encuentros, participando de diferentes expresiones recreativas y culturales, conduciéndolo a vivencias que involucran experiencias desde lo físico, emocional y psicológico, siendo necesario implementar acciones desde la **fase municipal**; sus proyecciones y expectativas en la representación y goce durante una **fase departamental** donde se muestra con alegría y orgullo el trabajo realizado que se ha llevado durante varios meses. El encuentro nacional

entonces recoge las muestras más representativas y genuinas, que muestren su valor creativo, su habilidad para enseñar y compartir con otro, haciendo de estos encuentros una disculpa para el encuentro con el otro, el abrazo, la sonrisa, la espalda vencida y la mano endurecida por el arduo trabajo, el rostro agrietado y el ojo expectante serán la mayor gratificación para todos.

Estrategia Nacional de Recreación con y para las Personas Mayores, se propone entonces ampliar las oferta de atencional para la personas mayor, optimización de los recursos físicos, administrativos, humano y económicos con que cuenta la administración municipal y que en una alianza transversal a las responsabilidades públicas y privadas con la persona mayor, favorezcan su Mejor Vivir.



	34	395	60	95	120	641
Encuentro Nacional de Nuevo Comienzo (Cispatá)	Departamentos distritos y país invitado	Personas mayores	coordinadores y acompañantes	personal de apoyo gubernación y alcaldía	Jóvenes y niños	total



2. DESCRIPCIÓN DE ACTIVIDADES EJECUTADAS A TRAVÉS DE LOS CONVENIOS

En coherencia a nuestra responsabilidad se hace seguimiento a las actividades realizadas a través de los convenios de recreación, de acuerdo a las definiciones y propósitos que se buscan desde los propósitos y objetivos de la Recreación.

Definiciones de apoyo:

- ✚ *Actividades recreativas: diferentes actividades, talleres y juegos individuales y grupales donde la creatividad, la lúdica y el desarrollo integral son los componentes básicos para niños, jóvenes, y personas mayores*
- ✚ *Actividades folklóricas: son aquellas muestras culturales y tradiciones de cada departamento, como: la danza, la música, la pintura y la escultura que realizan niños, jóvenes y personas mayores.*
- ✚ *Actividades Artísticas: Clasificación de actividad que fomenta y conserva las expresiones de la nuestra cultura, de carácter mas elaborado y que han requerido de tiempos de preparación en las cuales elementos de color, formas, texturas y limpieza en la muestra desde lo estético y conceptos establecidos lo definen como expresión artística.*
- ✚ *Actividades al aire libre: Juegos, actividades y pre deportivos, que realizar los niños jóvenes y adultos mayores dirigidos por promotores lúdicos en espacios abiertos de cada municipio.*
- ✚ *Actividades manuales: Talleres que se realizan con la población teniendo en cuenta su entorno y los materiales del mismo como fibras naturales, greda, tintes naturales.*
- ✚ *Actividades de formación: lineamientos de capacitación especialmente en recreación a voluntarios, líderes y funcionarios que trabajan con la población objetivo.*

DEPARTAMENTOS	DESCRIPCIÓN DE ACTIVIDADES																								
	RECREATIVAS					FOLKLORICAS					ARTISTICAS					MANUALES					AIRE LIBRE				
NIVEL DE PREVALENCIA	A	MA	M	MB	B	A	MA	M	MB	B	A	MA	M	MB	B	A	MA	M	MB	B	A	MA	M	MB	B
Amazonas																									
Antioquia	1															1								1	
Arauca	1											1													
Atlántico	1					1					1					1					1				1
Bogotá	1										1					1					1				1
Bolívar	1					1					1					1					1				1
Boyacá																									
Caldas																									
Caquetá																									
Casanare				1																				1	
Cauca																									
Cesar																									

Chocó	1				1											1			
Cundinamarca	1												1				1		
Córdoba	1			1			1						1				1		
Guainía																			
Guaviare		1															1		
Huila	1			1			1				1		1				1		
La Guajira	1			1			1			1			1				1		
Magdalena																			
Meta																			
Nariño	1				1					1			1					1	
Norte de Santander	1			1			1			1			1				1		
Putumayo	1													1					
Quindío	1									1			1				1		
Risaralda																			
San Andrés y Providencia																			
Santander	1			1			1						1				1		
Sucre																			
Tolima	1			1									1				1		
Valle del Cauca																			
Vaupés	1			1						1			1				1		
Vichada	1			1			1			1			1						
Cundinamarca N.581		1		1									1				1		
FUNLIBRE N.431																			
FUNLIBRE N.034																			
Fundacion Solidaridad por Colombia N. 432	1						1						1				1		
CORPASAR N. 656 Rondas por Colombia																			
HOGARES JUVENILES CAMPESINOS N. 546	1																1		
Sociedad Hotelera Tequendama N. 640																			
CLUB MILITAR N. 536																			

[illegible]

No se presentaron a la convocatoria
Se declinó convenio
No cuenta con la información

Ilustración 3: Calificación de las Actividades realizadas por los entes departamentales

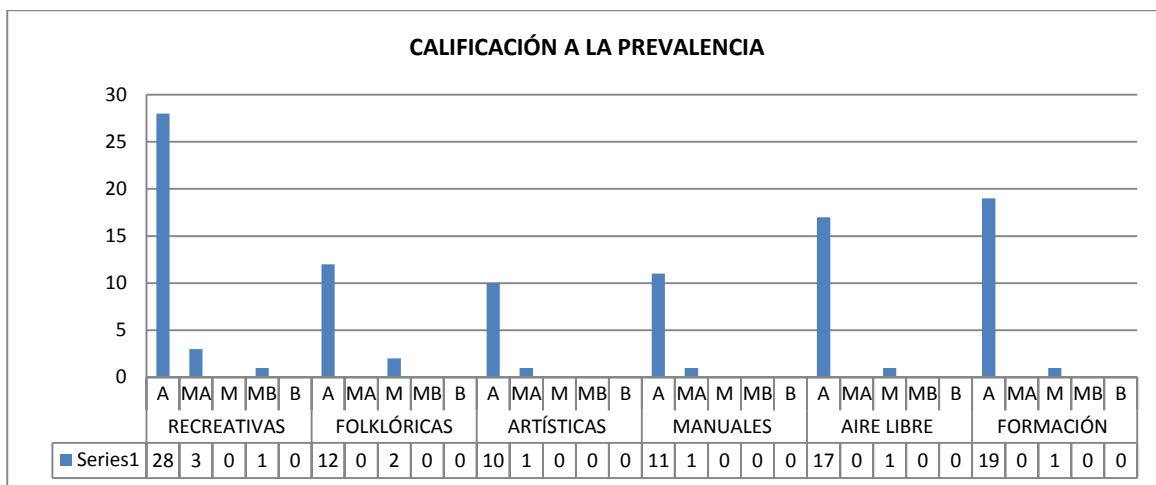

A -Alta : 28

MA- Media alta: 3

M- Media: 0

MB-Media baja: 1

B-Baja:0

Ilustración 4: Prevalencia de las actividades de los Entes Departamentales

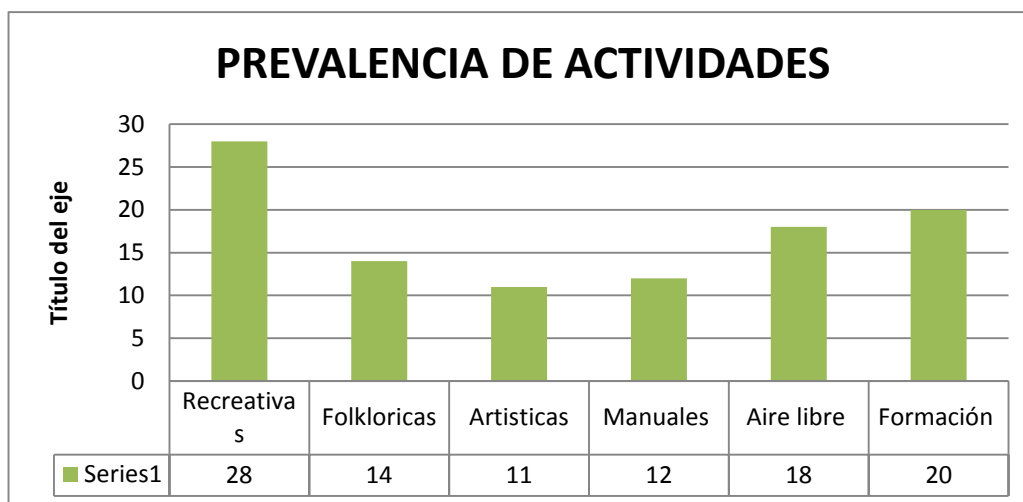

La anterior gráfica, se genera de acuerdo a los informes técnicos presentados en el mes de diciembre y enero de los departamentos, de acuerdo a la matriz enviada para la recolección de información que nos demuestra la prevalencia de planificación y realización de actividades recreativas.

2.1 RELACIÓN DE RECURSOS INVERTIDOS Y POBLACION ATENDIDA

Se levantó estadística sobre los recursos asignados y los alcances en coberturas poblacionales de acuerdo a las líneas de cofinanciación y la estructura guía para la presentación de los veintisiete (27) convenios de cofinanciación con los Entes Departamentales, tres (3) con entidades oficiales y siete (7) con organizaciones de no gubernamentales, que permitan garantizar el fomento y desarrollo de las actividades enmarcadas en el Plan de Acción de COLDEPORTES para la vigencia 2014.

No se presentaron los departamentos de Boyacá, San Andrés, Valle y Meta, por el registro de moras en los procesos de cierre de convenios en años anteriores.

DEPARTAMENTO	MUNICIPIOS	MUNICIPIOS ATENDIDOS	POBLACION ATENDIDA	RECURSOS		
				ECONOMICOS	FISICOS	HUMANOS
Amazonas	2	2	444	\$ 121.250.000.000	Se adquirió implementación recreativa	6 Promotores lúdicos 1 promotor lúdico discapacidad 1 gestor
Antioquia	125	4	438	\$ 107.600.000	Se adquirió implementación recreativa (dotación para ludotecas, Mobiliario y ambientación dotación salas de interés)	Se contrataron cinco promotores lúdicos y un comunicador social
Arauca	7	7	4255	\$ 103.200.000	Implementación recreativa para el desarrollo de las actividades.	Se contrataron 16 promotores lúdicos
Atlántico	23	22	7001	\$ 107.500.000	logística, implementación y dotación recreativa	2 GESTORES 10 PROMOTORES LUDICOS
Bogotá	20	11	2693	\$ 114.055.265	Implementación recreativa para el desarrollo del programa de campamentos, alimentación, transporte, menajes entre otros.	No se llevó contratación de personal con recursos de coldeportes
Bolívar	45	8	1586	\$ 108.750.000.000	Implementación recreativa para el desarrollo de escuelas recreativas	1 gestor y 8 promotores lúdicos
Boyacá	123					
Caldas	27					
Caquetá	16					
Casanare	19	18	260	\$ 113.447.000	Materiales recreativos y espacios públicos	1 Gestor, 6 promotores lúdicos
Cauca	41	6	1816	\$ 128.770.000	logística, implementación y dotación recreativa	1 GESTOR 6 PROMOTORES LUDICOS
Cesar	25					
Chocó	32	13	2740	\$ 100.000.000	Materiales recreativos y espacios públicos	1 Gestora y 3 promotores lúdicos.
Cundinamarca	116	116		\$ 140.000.000	logística, implementación y dotación recreativa	14 PROMOTORES LUDICOS
Córdoba	30	9	770	\$ 100.000.000	Apoyo a la inversión en alimentación, transporte. Implementación recreativa, carpas.	Contratación de un gestor y 5 promotores lúdicos
Guainía	1					

Guaviare	4	4	2704	\$ 111.900.000	Implementación y dotación de prendas e implementos, instalaciones deportivas, parques y espacios públicos.	1 gestor, 8 promotores lúdicos
Huila	37	8	3668	\$ 140.050.000	Logística, implementación y dotación Recreativa	10 Promotores Lúdicos del programa
La Guajira	15	10	2356	\$ 100.000.000	logística, implementación y dotación recreativa	
Magdalena	30					
Meta	29					
Nariño	64	16	985	\$ 133.050.000	Materiales recreativos, escenarios y parques	4 Promotores lúdicos
Norte de Santander	40	14		\$ 121.500.000	logística, implementación y dotación recreativa	1 GESTOR 11 PROMOTORES LUDICOS
Putumayo	13	13	1575	\$ 124.750.000	Logísticos y locativos	1 Gestor, 10 monitores de recreación,
Quindío	12	12	5138	\$ 128.750.000	Transporte, alimentación, implementación recreativa, pendones	Contratación de un gestor y seis promotores lúdicos Discapacidad: Contratación de un gestor y promotor lúdico
Risaralda	14					
San Andrés y Providencia	2					
Santander	87	7	1050	\$ 128.750.000	Implementación recreativa	7 promotores
Sucre	26					
Tolima	47	4	1197	\$ 87.500.000	Implementación recreativa, alojamiento, alimentación.	Contratación de un gestor y cuatro promotores lúdicos
Valle del Cauca	42					
Vaupés	3	2	395	\$ 87.500.000	Implementación recreativa, alojamiento, alimentación.	Contratación de gestor y dos promotores lúdicos
Vichada	4	4	5906			
Cundinamarca N.58	24		1726	\$ 480.000.000	Logística, Alojamiento, Alimentación, Implementación y dotación Recreativa	Capacitadores Talleres, Insstructores Cruz Roja , Bomberos, Comunicaciones, Paramedicos,
FUNLIBRE N.034		33	16061	\$1.710.000.000.00	logística, implementación y dotación recreativa	
FUNLIBRE N.431	21	29	21	\$ 202.000.000	Implementación para el desarrollo de espacios lúdicos	Contratación de 9 promotores lúdicos en nueve municipios.

Fundacion Solidaridad por Colombia N. 432			514	\$ 42.993.504	logistica	Tiquetes para deprotistas destacados que van en la carosa de Coldeportes
CORPASAR N. 656	2	2	140	\$ 40.000.000		
HOGARES JUVENILES CAMPEÑINOS N. 546	1		388	\$ 70.000.000	logistica, implentación	
Sociedad Hotelera Tequendama N. 640			138			
CLUB MILITAR N. 536	33		320	\$ 294.993.222	Logistica, Alojamiento, Alimentación, Implementación y dotación Recreativa	
MUNICIPIO COLON N. 639	1	13	546	\$ 103.533.750	logistica, implentacion y dotacion recreativa	1 GESTOR, 7 PROMOTORES
CORPASAR N. 527	14		230	\$ 30.000.000	Implementación recreativa	
FUNROSARIO N. 719	1	1	200	\$ 20.000.000	Implementación recreativa	
FUNDACIÓN TALENTOS CORINTO N. 638		1	2646	\$ 20.000.000		1 coordinador 2 facilitadores

Es importante resalta que ha sido uno de los objetivos primordiales del Plan de desarrollo de “Prosperidad para Todos” la generación de empleos, que con los recursos de COLDEPORTES, girados a los departamentos y otros organismos del sector se generaron ciento setenta y nueve (179) empleos directos por un periodo de 4 a 5 meses con asignación salarial que oscila entre un millón doscientos mil pesos (\$ 1.200.000) y los tres millones de pesos (\$ 3.000.000), con cargas laborales en promedio de 32 horas semanales, discriminados en dieciséis (16) gestores departamentales, ciento cuarenta y ocho (148) promotores lúdicos y dieciséis (16) promotores que atendían población en situación de discapacidad y un (1) comunicador social.

2.2 INDICADORES DE GESTIÓN POBLACIONAL

La siguiente información nos determina por rango de edad y características de las poblaciones que se atienden en los 27 departamentos que nos reportaron

GESTION ATENCION POBLACIONAL																												
Departamento	Municipio	Urbana	Rural	Edad y numero de poblacional atendida												TOTAL		Cantidad poblacional Atendido por grupo poblacional										
				0-5		6-12		13-17		17-26		27-59		>60				Indigena		Campesino		Afro		Raizal y Palanquera		Discapacitados		
				M	F	M	F	M	F	M	F	M	F	M	F	M	F	M	F	M	F	M	F	M	F	M	F	
AMAZONAS	Leticia			70	56	21	22	56	45	1	0	39	40	76	78			94	87			10	9					
	Arara													50	40													
	TOTAL																											
ANTIOQUIA	Puerto Triunfo	X		10	12	12	13	22	25	0	0	7	3	1	0	52	53					1	1					
	Ciudad Bolivar	X		14	12	11	14	25	26	0	0	4	1	0	0	54	53					1	1					
	Ebejico	X		9	5	9	19	18	24	0	0	8	2	0	5	44	55	2	3			1	1					
	Gomez Plata	X		17	9	8	17	25	26	0	0	3	1	0	4	53	57	2	2			1	1					
	TOTAL															203	218											
ARAUCA	Arauca	X	X	19	14	127	115	31	37	53	39			122	131	352	336	39	3								20	
	Araucita	X	X	34	27	88	73	138	101	21	50		15	10	15	291	281											
	Cravo Norte	X	X			40	28	79	72	47	24			30	35	196	159											
	Fortul	X	X	13	17	38	34	33	24	16	14	20	13	32	46	152	148											
	Saravena	X	X	31	62	225	193	96	80	76	89	41	161	19	56	488	641											
	Tame	X	X	65	66	201	245	32	41	19	28	48	35	12	38	377	453											
	Puerto Rondon	X	X	7	22	35	48	55	58	20	26			12	18	129	172											
TOTAL															1985	2190												
ATLÁNTICO	BARANQUILLA	X						12	6	2	32	3		20	22	37	30										1	
	GALAPA							7	2	10	3	2		169	186	188	191											
	LURUACO							4	3	8	1	1	1	187	206	200	211											
	BARANCA									1				101	205	102	205											
	TUBARA							10	2	13				160	210	183	212	183	212									
	JUAN DE ACOSTA							2		6	2			112	87	120	89											
	PIOJO										2			150	162	150	164											
	PUERTO COLOMBIA							10	9	10		1		127	171	148	180					2						
	PONEDERA							6	2	3	2			111	100	120	104											
	PALMAR DE VARELA							2	1		1			150	197	152	199											
	SOLEDAD									1				216	208	217	208											
	SANTO TOMAS							7				5	4	2	137	205	148	212										
	SABANA GRANDE							9	1	1	1			170	88	180	90											
	MANATI							5	5	15	1	1		175	123	196	129											
	REPELON							12	2	6				147	180	145	182											
	MALAMBO									1				390	372	390	373											
	CAMPO DE LA CRUZ							4	1	4	2			120	188	128	191											
	SANTA LUCIA													120	95	120	95											
	POLO NUEVO													176	201	176	201											
	SUAN													163	181	163	181											
	USIACURI													120	150	120	150											
	CANDELARIA							1								1												
	TOTAL																3384	3597										

[illegible]

CAUCA	Popayan	X		100	102	20	6	22	18	19	28	15	6	45	330	221	490	4				5	3			69	83	
	Pinadamo		X	6	8	107	124	11	11							124	143	61	43			1		20	18			
	Puerto Tejada		X	44	53	59	79	1								104	132					88	110					
	Calono		X	82	75	48	18	10	16					121	153	140	109	100	35	34								
	Timbio		X	24	25	20	9	2	4	8	5	2	1			56	44									13	11	
	Rosas		X	39	35	59	31	49	40							147	106					42	34					
	Patia		X											66	162													
	Santander		X											21	223													
	Total															792	1024											
CESAR																												
CHOCÓ	Quibdó					47	56	20	22	56	67	6	3	56	86	185	234											
	Bagadó													36	45	36	45											
	condóto									45	46			107	98	143	153											
	Medio san juan									36	34			115	126	151	160											
	tadó									87	98			116	109	203	207											
	istmina									43	47			69	129	112	176											
	certegui									41	54					41	54											
	canton de san pablo									30	35			100	111	130	146											
	atrato									28	32			20	43	48	75											
	novita													89	111	89	111											
	carmen de atrato													54	56	54	56											
	san jose del palmar													28	41	28	41											
	union panamericana									30	32					30	32											
TOTAL															1250	1490												
CUNDINAMARCA																												
CORDOBA	Monteria	X	X			26	24	30	30	38	46	15	28	60	52	169	180											
	san Jose de Ure		X	26	31			22	46							48	77											
	San Carlos		X											10	17	10	17											
	San Bernardo del Viento		X					22	35					29	30	51	30											
	Tuchin		X					15	15							15	15											
	Chinu		X					18	12							18	12											
	Montelibano		X					17	13							17	13											
	Cerete		X			13	8	27	25							40	33											
	Buenavista	X								10	15					10	15											
	TOTAL															378	392											

[illegible]

NORTE DE SANTANDER	Abrego	X	X	7	30	38	22			36				20	10	101	62									8	12
	Chinacota	X	X	89	68	76	70	35	47	5	1		11	33	81	238	278									2	2
	Cucuta	X		66	55	43	17	14	8	9	10		4	56	185	188	279	35	35							67	60
	Durania	X	X	34	36	21	25	22	20					18	22	95	93									3	2
	El zulía	X	X	19	22	46	27	2	11					14	4	81	64									3	4
	Los patios	X	X	11	5	45	13	7	2			1	150	14	36	78	206				3						
	Ocaña	X	X	15	14	17	36	20	10					15	15	76	75										
	Pamplona	X	X	19	21			42	10	45				7	33	113	64									4	4
	Salazar de las plamas	X	X	10	12			50	44						17	60	73										
	San cayetano	X		11	10	38	12	2	13					5	2	56	37									4	4
	Santiago	X		22	22			21	16					5	13	48	51									1	2
	Tibu	X	X	32	28	11	1	34	14	2	4			13	17	92	64	10	10								
	Toledo	X	X	5	6	8	8	24	18					20	26	57	58									5	3
	Villa de Rosario	X		33	17	15	10	13	9	2	1			6	18	69	55									1	2
	Total															1352	1459										
PUTUMAYO	Mocoa	X				55	14	40	11							120	13	4									
	Colon	X	X		4	22	54	20	20							120	22	24	6	10							
	Santiago	X	X	2			55	20	43							120	34	49	7	29	1						
	Villa Garzon	X	X			25	80	10	59							174	4		8	6	6	4					
	Orito		X				68		34							102	34	21	22	23	1	1					
	Puerto Caucedo		X			36	50		55							141	32	33	20	32	3						
	Valle del Guamez	X	X			31	60	14	20							125	3	1		1	3	1					
	Sibundoy	X	X			20	60	76	24							180	13	12									
	Puerto Guzman		X			14	40		75							129	12	9			12	7					
	Puerto Asis	X	X			50	6	38	16							110		2				1					
	Leguizamo																										
	San Francisco	X	X			77	50		7							134	14	6	48	66							
	San Miguel	X	X			36	43		41							120	5	3	29	31							
	TOTAL															1575	186										

[illegible]

VAUPÉS	MITU					20	31	36		24	36						30	82	74	149	29	80									1		
	CARURU																10	20	10	20	10	20											
	TOTAL																		84	169													
VICHADA	SANTA ROSALIA				38	25	44	35	75	145	88	70	40	38	27	413	280	75	55	315	210	23	15										
	CUMARIO				54	42	82	60	85	139	53	48	33	58	44	469	296	190	158	225	150	23	19										
	PRIMAVERA				34	27	40	39	69	130	80	74	48	30	25	377	281	50	30	337	195	23	18										
	PUERTO CARREÑO				65	45	487	375	247	342	114	86	48	15	10	1252	833	183	101	998	703	68	52										
	TOTAL																		1690	498													
CUNDINAMARCA Campamento Nacional	Arauca	X	X								13	14																					
	Caldas												41	21																			
	Cundinamarca													444	314																		
	Huila													37	35																		
	Vichada													12	8																		
	Amazonas													8	4																		
	Antioquia													26	11																		
	Atlántico													57	15																		
	Bogotá													24	19																		
	Boyaca													7	5																		
	Caqueta													13	10																		
	Casanare													11	10																		
	Choco													30	38																		
	Cordoba													17	17																		
	Guainia													14	6																		
	N Santander													15	8																		
	Nariño													33	17																		
	Quindio													28	16																		
	San Andres													13	9																		
	Sucre													18	12																		
	Valle													51	14																		
	Tolima													8	4																		
	Guaviare													12	8																		
	Buenaventura													15																			
	Risaralda													43	14																		
	Administratica Cundinamarca													63	44																		
				Total																		1053	673										

PRIMERA INFANCIA
INFANCIA
CUIDADORES

[illegible]

FUNLIBRE 431	21 departamentos										20	1			20	1										
	Total	X	X												20	1										
Fundacion Solidaridad por Colombia	Jóvenes		x						411							411										
	Padres											80				80										
	Deportistas									17						17										
	Funcionarios											6				6										
	Total																514									
CORPASAR (Camping Taller)	Pereira							70	70																	
	Total															70	70									
HOGARES JUVENILES CAMPEÑINOS	CHINACOTA XXVIII olimpiadas nacionales, recreativas, culturales y artesanales.		X			53	48	67	58	93	69					213	175									
	Total															213	175									
Sociedad Hotelera Tequendama	18 Ciudades										90	48				90	48									
	Total															90	48									
CLUB MILITAR	33								100	60	84	76				184	136									
	Total															184	136									
MUNICIPIO COLON (PUTUMAYO)	San francisco				2	2	2	1	23	14	12	8		1	39	26	39	26								
	Sibundoy				2	2	2	1	23	14	12	8		1	39	26	39	26								
	Colon				4	4	4	2	46	28	24	16		2	78	52	78	52								
	Santiago				4	4	4	2	46	28	24	16		2	78	52	78	52								
	Total															156	234									
CORPASAR	San Antero										80	50				80	50									
	Cúcuta										40	60				40	60									
	Total															120	110									
FUNROSARIO	Buenaventura			5	8	20	30	12	35	30	60					67	133									
	Total															67	133									
FUNDACIÓN TALENTOS CORINTO	Corinto					348	348	348	348	348	348	279	279													
	Total	X														0	0									

0-5		6-12		13-17		17-26		27-59		>60		Indígena		Campesino		Afro		Palanquera		Discapacidad	
M	F	M	F	M	F	M	F	M	F	M	F	M	F	M	F	M	F	M	F	M	F
5545	7189	5446	5628	4994	5829	5240	4922	3304	4249	8763	14572	1554	2914	2024	729	504	387	24	18	440	1463

Ilustración 5: Nivel de Participación género masculino y grupo etáreo



Ilustración 6: Nivel de Participación género femenino y grupo etáreo



En la gráfica resalta la participación de la población enmarca en mayores de 60 años, puesto que desde el sector de la recreación liderado por Coldeportes, el programa NUEVO COMIENZO, está bien posicionado en los 32 departamento y el distrito, con una importante diferencia de participación de mujeres en relación a la de los hombres. Seguido por la población de primer infancia en la cual igualmente es mayor el número de niñas que de niños adscritos a programas de recreación.

Ilustración 7: Prevalencia en la participación por género y rango etáreo

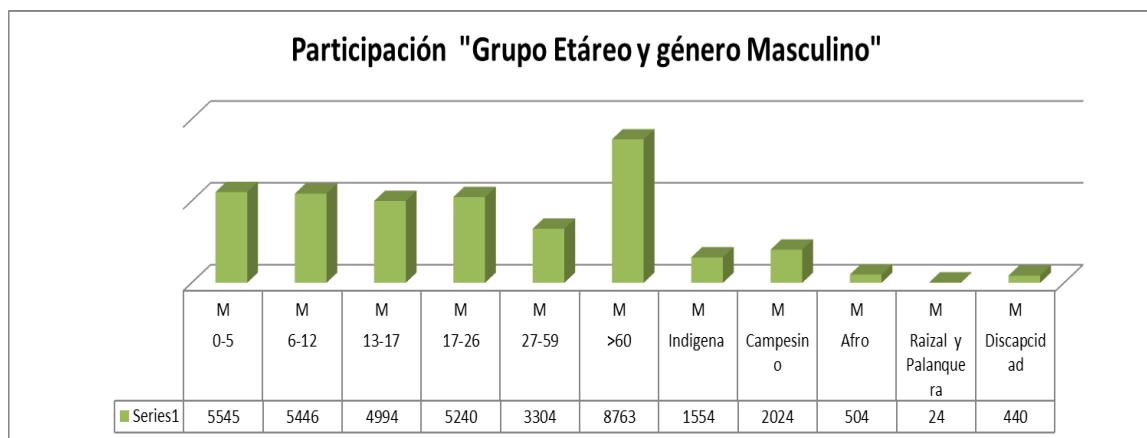
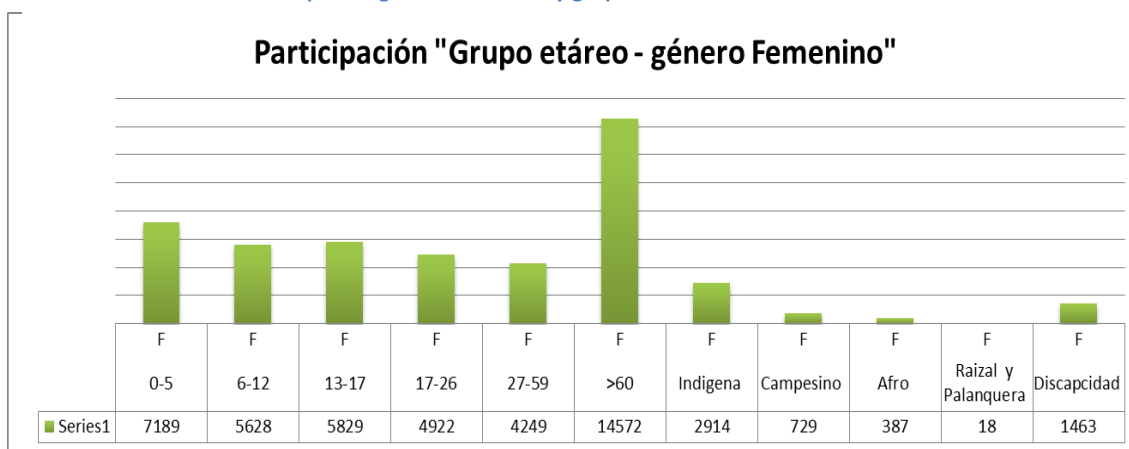
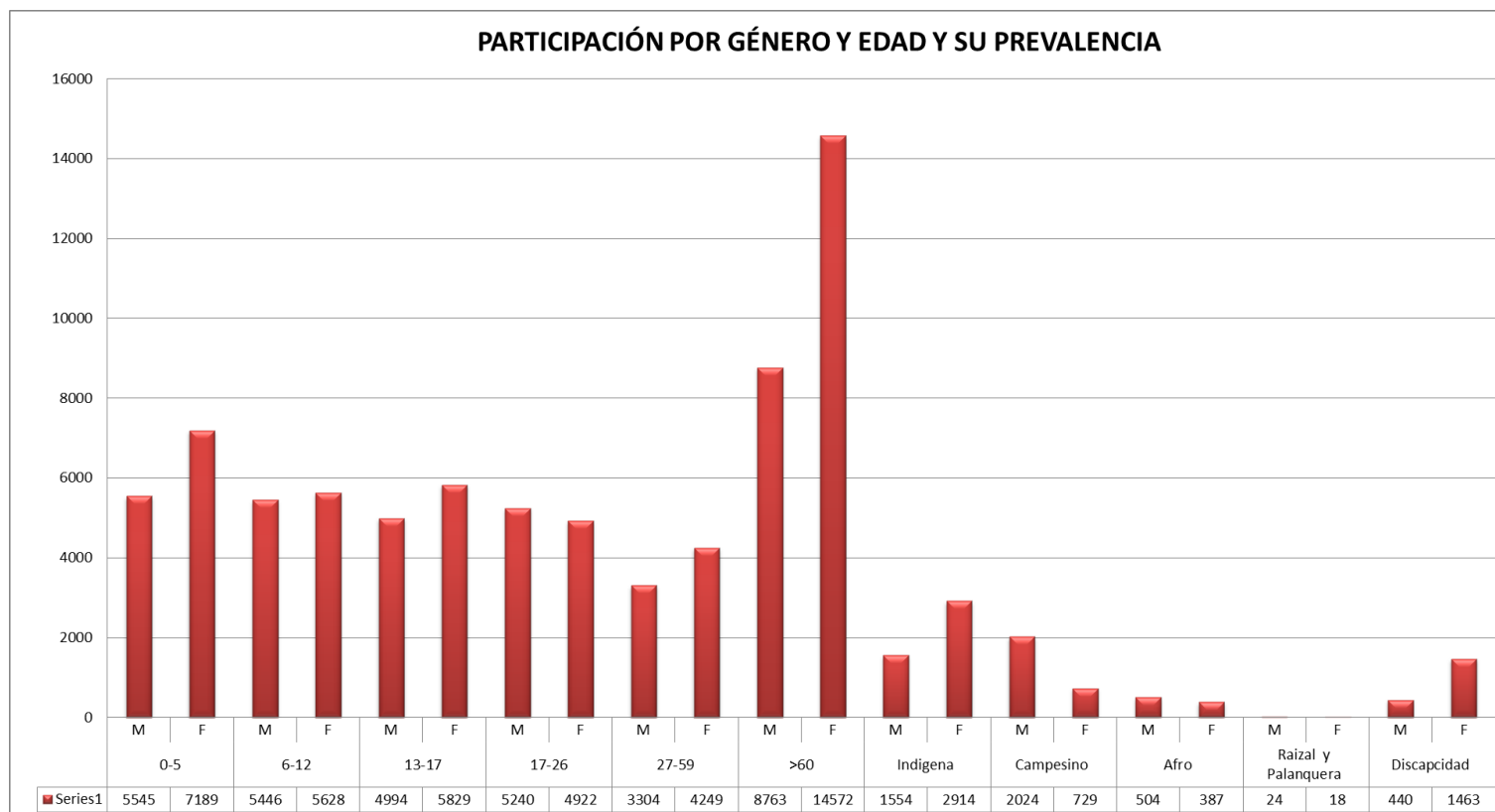

La prevalencia en el proceso de participación a los programas de recreación está dado por grupo etáreo de persona mayor, género femenino con un 17% del total de la población, seguido de los hombres con un 10,2%. Así mismo se evidencia que las niñas de rango etáreo de 0 a 5 años su participación está en un 8,3 % del total poblacional. Por otra parte cabe mencionar que en cuanto a la participación de población adolescente tiene un 6,8% de participación.

Ilustración 8: Población Atendida por Departamento

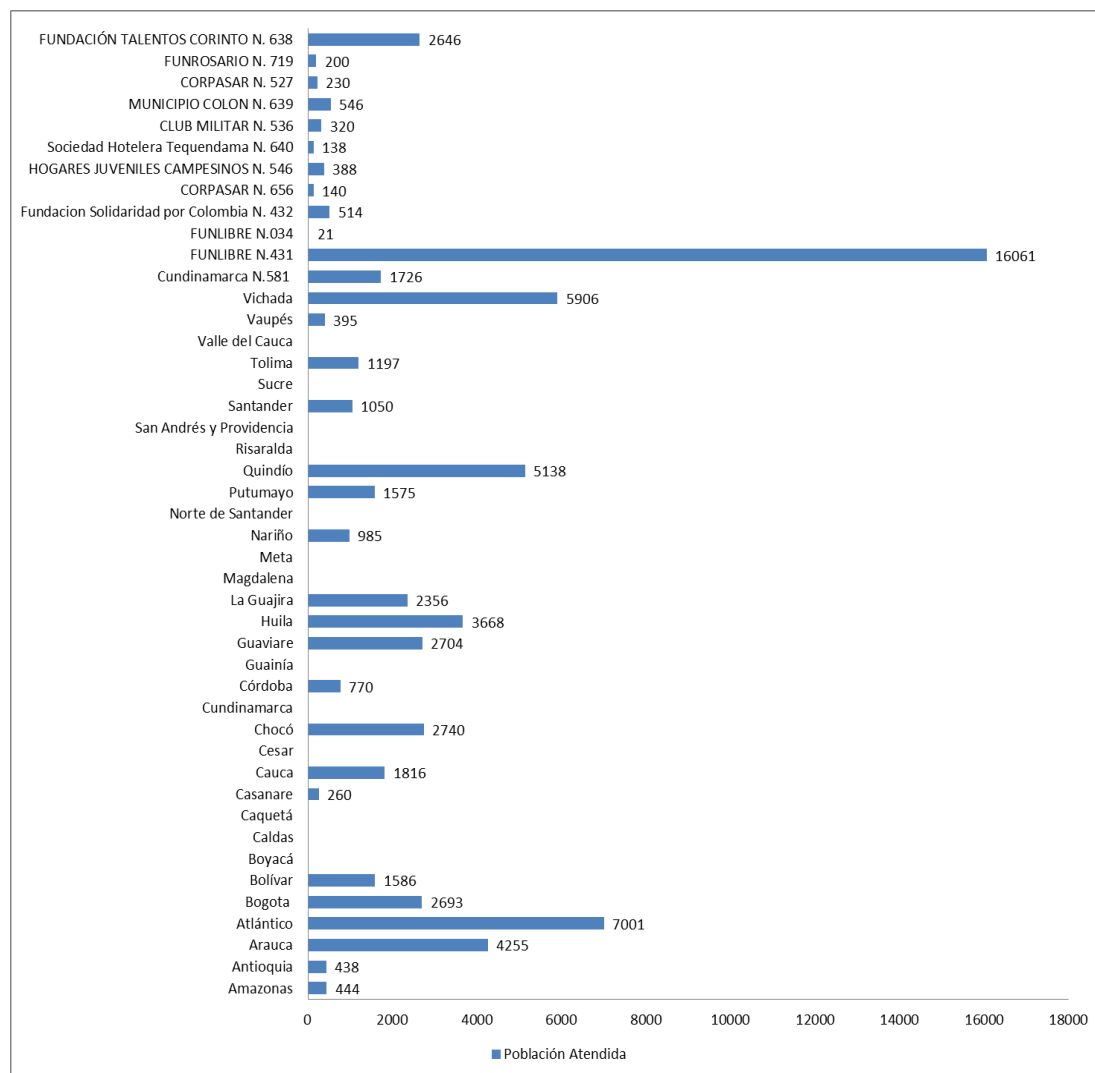

2.3 DEPARTAMENTALES Y OTROS ORGANISMOS

De acuerdo a los informes de gestión poblacional requerida y reportada por los departamentos y otros organismos se cuantifico el total d la población, en la cual es evidente el acompañamiento continuo que se realiza por parte de la Fundación Colombiana del Tiempo Libre FUNLIBRE de 16.061 personas, quienes dan orientación técnica a los procesos de primera infancia e infancia así como de persona mayor. Igualmente se desarrolla continuamente los procesos de Observatorio y Catedra Virtual, la cual beneficia la atención en población. Seguido por el departamento de Atlántico, llamando la atención en relación sobre las condiciones de desplazamiento y totalidad de municipios ya que el tercer lugar es el departamento de Vichada.

INFORME DE CONTRATOS Y CONVENIOS 2014

No. de Contrato	Contratista	SECTOR		Fecha		Objeto	VALOR TOTAL		Valor total	OBSERVACION
		PRIVADO	PÚBLICO	Inicio	Terminación		APORTE COLDEPORTES	APORTE ENTE DEPARTAMENTAL		
434	Amazonas	X	X	13 de agosto de 2014	30 de noviembre de 2014	Aunar esfuerzos técnicos, administrativos y financieros entre COLDEPORTES y el INSTITUTO DEPARTAMENTAL DE DEPORTE Y RECREACIÓN DEL AMAZONAS INDEPORTES AMAZONAS, para la ejecución del proyecto denominado "Apoyo a los Programas Recreativos Departamento del Amazonas 2014" con el fin de incrementar la accesibilidad y prácticas recreativas a los diferentes grupos poblacionales del departamento de Amazonas durante la vigencia 2014..	\$ 97.000.000	\$ 24.250.000	\$ 121.250.000	
471	Antioquia	X	X	1 de septiembre de 2014	15 de diciembre de 2014	Aunar esfuerzos técnicos, administrativos y financieros entre COLDEPORTES y el Instituto Departamental de Deportes De Antioquia Indeportes Antioquia, para la ejecución del proyecto denominado "Fortalecimiento de las ludotecas en el Departamento de Antioquia" con el fin de incrementar la accesibilidad y prácticas recreativas a los diferentes grupos poblacionales del departamento de Antioquia durante la vigencia 2014.	\$ 90.000.000	\$ 17.600.000	\$ 107.600.000	Se llevó un proceso de articulación con la Fundación de Atención a la Niñez (FAN)
418	Arauca	X	X	5 de agosto de 2014	15 de diciembre de 2014	Aunar esfuerzos técnicos, administrativos y financieros entre COLDEPORTES y el INSTITUTO DEPARTAMENTAL DEL DEPORTE Y LA RECREACIÓN DE ARAUCA, COLDEPORTES ARAUCA, para la ejecución del proyecto denominado "con el fin de incrementar la accesibilidad y prácticas recreativas a los diferentes grupos poblacionales del departamento de Arauca durante la vigencia 2014.	\$ 86.000.000	\$ 17.200.000	\$ 103.200.000	
464	Atlántico	X	X	26 de agosto de 2014	15 de diciembre de 2014	Aunar esfuerzos técnicos, administrativos y financieros entre COLDEPORTES y el INSTITUTO DEPARTAMENTAL DE RECREACIÓN DE DEPORTES ATLÁNTICO INDEPORTES ATLÁNTICO, para la ejecución del proyecto denominado "Apoyo logístico a los programas campamentos juveniles y Nuevo Comienzo otro motivo para vivir para el buen desarrollo del tiempo libre en el departamento de Atlántico" la vigencia 2014.	\$ 86.000.000	\$ 21.500.000	\$ 107.500.000	

443	Bogotá	X	X	14 de agosto de 2014	30 de diciembre de 2014	Aunar esfuerzos técnicos, administrativos y financieros entre COLDEPORTES y el INSTITUTO DISTRITAL PARA LA RECREACIÓN Y EL DEPORTE DE BOGOTÁ, para la ejecución del proyecto denominado "Campamentos Juveniles" con el fin de incrementar la accesibilidad y prácticas recreativas a los diferentes grupos poblacionales del distrito capital Bogotá, durante la vigencia 2014.	\$ 70.000.000	\$ 44.065.265	\$ 114.065.265	Se elaboró ampliación del convenio
395	Bolívar	X	X	3 de septiembre de 2014	15 de diciembre de 2014	Aunar esfuerzos técnicos, administrativos y financieros entre COLDEPORTES y el INSTITUTO DEPARTAMENTAL DE DEPORTES Y RECREACIÓN DE BOLÍVAR, para la ejecución del proyecto denominado "Proyecto de Escuelas Recreativas para niños y niñas de los municipios del Zódes Dique y Corregimientos de los Montes de María" con el fin de incrementar la accesibilidad y prácticas recreativas a los diferentes grupos poblacionales del departamento de Bolívar durante la vigencia 2014.	\$ 87.000.000	\$ 21.750.000	\$ 108.750.000	
	Boyacá									
397	Caldas	X	X	21 de agosto de 2014	30 de noviembre de 2014	Aunar esfuerzos técnicos, administrativos y financieros entre COLDEPORTES y el Departamento de Caldas para la ejecución del proyecto denominado "En caldas se vive, se siente la dis-capacidad y la primera infancia están presentes" con el fin de incrementar la accesibilidad y prácticas recreativas a los diferentes grupos poblacionales del departamento de CALDAS durante la vigencia 2014.	\$ 103.000.000	\$ 25.750.000	\$ 128.750.000	
	Caquetá									
396	Casanare	X	X	14 de agosto de 2014	15 de diciembre de 2014	Aunar esfuerzos técnicos, administrativos y financieros entre COLDEPORTES y el Instituto Para La Recreación El Deporte, La Educación Extraescolar Y El Aprovechamiento Del Tiempo Libre En El Departamento Del Casanare - Indercas para la ejecución del proyecto denominado "Apoyo a la recreación en le departamento del Casanare" con el fin de incrementar la accesibilidad y prácticas recreativas a los diferentes grupos poblacionales del departamento de Casanare durante la vigencia 2014.	\$ 86.000.000	\$ 27.477.000	\$ 113.477.000	

453	Cauca	X	X	12 de agosto de 2014	15 de diciembre de 2014	Aunar esfuerzos técnicos, administrativos y financieros entre COLDEPORTES y el Instituto Departamental de Deporte del Cauca Indeportes Cauca, para la ejecución del proyecto denominado "Recreación desde mis capacidades diversas, Apoyo al Programa Nuevo Comienzo (Otro Motivo para Vivir), Apoyo a la Primera Infancia, Infancia, Adolescencia y Juventud 2014 en el Departamento del Cauca", con el fin de incrementar la accesibilidad y prácticas recreativas a los diferentes grupos poblacionales del departamento de Cauca durante la vigencia 2014.	\$ 86.000.000	\$ 25.770.000	\$ 111.770.000	
461	Cesar	X	X	20 de agosto	30 de noviembre de 2014	Aunar esfuerzos técnicos, administrativos y financieros entre COLDEPORTES y el Departamento del Cesar, para la ejecución del proyecto denominado "Recreación en el Cesar a salvo 2014" con el fin de incrementar la accesibilidad y prácticas recreativas a los diferentes grupos poblacionales del Departamento del Cesar, durante la vigencia 2014.	\$ 80.000.000	\$ 48.500.000	\$ 128.500.000	
458	Chocó	X	X	15 de agosto	30 de noviembre de 2014	Aunar esfuerzos técnicos, administrativos y financieros entre COLDEPORTES y el Instituto de Deportes del Chocó-Indecho, para la ejecución del proyecto denominado "Proyecto de Recreación con Personas Mayores y Campamentos Juveniles" con el fin de incrementar la accesibilidad y prácticas recreativas a los diferentes grupos poblacionales del departamento de Choco durante la vigencia 2014.	\$ 80.000.000	\$ 20.000.000	\$ 100.000.000	
417	Cundinamarca	X	X	5 de agosto	30 de Noviembre de 2014	Aunar esfuerzos técnicos, administrativos y financieros entre COLDEPORTES y el INSTITUTO DEPARTAMENTAL PARA LA RECREACIÓN Y EL DEPORTE DE CUNDINAMARCA, para la ejecución del proyecto denominado "Recreación para una mejor calidad de vida" con el fin de incrementar la accesibilidad y prácticas recreativas a los diferentes grupos poblacionales del departamento de Cundinamarca durante la vigencia 2014.	\$ 86.000.000	\$ 54.000.000	\$ 140.000.000	
435	Córdoba	X	X	14 de agosto de 2014	30 de diciembre de 2014	Aunar esfuerzos técnicos, administrativos y financieros entre COLDEPORTES y el Instituto Departamental de Deportes de Córdoba INDEPORTES CÓRDOBA, para la ejecución del proyecto denominado "RECREACIÓN PARA LA POBLACIÓN CORDOBESA" con el fin de incrementar la accesibilidad y prácticas recreativas a los diferentes grupos poblacionales del departamento de Córdoba durante la vigencia 2014.	\$ 80.000.000	\$ 20.000.000	\$ 100.000.000	

535	Guainía	X	X	18 de septiembre de 2014	30 de noviembre de 2014	Aunar esfuerzos técnicos, administrativos y financieros entre COLDEPORTES y INSTITUTO DEPARTAMENTAL DEL DEPORTE Y RECREACIÓN DEL GUAINÍA "INDERGUAINIA", para la ejecución del proyecto denominado "Recreate Guainía" con el fin de incrementar la accesibilidad y prácticas recreativas a los diferentes grupos poblacionales del departamento de Guainía durante la vigencia 2014.	\$ 70.000.000	\$ 17.000.000	\$ 87.000.000	
466	Guaviare	X	X	22 de agosto de 2014	15 de diciembre de 2014	Aunar esfuerzos técnicos, administrativos y financieros entre COLDEPORTES y el INSTITUTO DEPARTAMENTAL DE DEPORTE Y RECREACIÓN DEL GUAVIARE, para la ejecución del proyecto denominado "Apoyo al programa de Recreación con población en primera infancia, infancia, adolescencia, juventud y con población en situación de discapacidad en el departamento del Guaviare" con el fin de incrementar la accesibilidad y prácticas recreativas a los diferentes grupos poblacionales del departamento de Guaviare durante la vigencia 2014.	\$ 70.000.000	\$ 17.200.000	\$ 87.200.000	
436	Huila	X	X	13 de agosto de 2014	30 de Noviembre de 2014	Aunar esfuerzos técnicos, administrativos y financieros entre COLDEPORTES y el INSTITUTO DEPARTAMENTAL DEL DEPORTE, LA EDUCACIÓN FÍSICA, LA RECREACIÓN Y EL APROVECHAMIENTO DEL TIEMPO LIBRE DEL HUILA, para la ejecución del proyecto denominado "Apoyo al proyecto de persona Mayor en el departamento del Huila" "Apoyo al proyecto de primera infancia, infancia, adolescencia y juventud en el departamento del Huila" con el fin de incrementar la accesibilidad y prácticas recreativas a los diferentes grupos poblacionales del departamento del Huila durante la vigencia 2014.	\$ 103.000.000	\$ 37.050.000	\$ 140.050.000	
462	La Guajira	X	X	20 de agosto de 2014	30 de noviembre de 2014	Aunar esfuerzos técnicos, administrativos y financieros entre COLDEPORTES y el Instituto Del Deporte de la Guajira, para la ejecución del proyecto denominado "Desarrollo de las actividades recreativas dirigido a la población vulnerable el departamento de la Guajira" con el fin de incrementar la accesibilidad y prácticas recreativas a los diferentes grupos poblacionales del departamento de la Guajira durante la vigencia 2014.	\$ 80.000.000	\$ 20.000.000	\$ 100.000.000	
400	Magdalena	X	X	14 de agosto de 2014	30 de noviembre de 2014	Aunar esfuerzos técnicos, administrativos y financieros entre COLDEPORTES y el Instituto Departamental de Deportes de Magdalena INDEPORTES MAGDALENA, para la ejecución del proyecto denominado "Realización de los Encuentros del Adulto Mayor en el Departamento del Magdalena 2014 y festival recreativo en Magdalena 2014" con el fin de incrementar la accesibilidad y prácticas recreativas a los diferentes grupos poblacionales del departamento del Magdalena durante la vigencia 2014.	\$ 70.000.000	\$ 17.500.000	\$ 87.500.000	

	Meta									
479	Nariño	X	X	12 de septiembre de 2014	30 de noviembre de 2014	Aunar esfuerzos técnicos, administrativos y financieros entre COLDEPORTES y el Departamento de Nariño para la ejecución del proyecto denominado "Apoyo al programa de recreación en Discapacidad y I Encuentro Departamental Lúdico, Recreativo y Deportivo, Nuevo Comienzo Persona Mayor, y Campamentos Juveniles En convivencia vivo por un Nariño Mejor" con el fin de incrementar la accesibilidad y prácticas recreativas a los diferentes grupos poblacionales del departamento de NARIÑO durante la vigencia 2014.	\$ 86.000.000	\$ 30.050.000	\$ 116.050.000	
394	Norte de Santander	X	X	31 de Julio de 2014	30 de Noviembre de 2014	Aunar esfuerzos técnicos, administrativos y financieros entre COLDEPORTES y el Instituto de Deportes de Norte de Santander-INDERNORTE, para la ejecución del proyecto denominado "Recreando a la población Norte Santandereana con inclusión de personas con discapacidad" con el fin de incrementar la accesibilidad y prácticas recreativas a los diferentes grupos poblacionales del departamento de NORTE DE SANTANDER durante la vigencia 2014.	\$ 97.000.000	\$ 24.250.000	\$ 121.250.000	
486	Putumayo	X	X	21 de agosto de 2014	15 de diciembre de 2014	Aunar esfuerzos técnicos, administrativos y financieros entre COLDEPORTES y el INSTITUTO DE CULTURA, DEPORTES, LA EDUCACION FISICA, Y RECREACION DEL DEPARTAMENTO DEL PUTUMAYO para la ejecución del proyecto denominado "Proyecto de apoyo con asistencia técnica e implementación a los centros de educación física del departamento del Putumayo" con el fin de incrementar la accesibilidad y prácticas recreativas a los diferentes grupos poblacionales del departamento de PUTUMAYO durante la vigencia 2014.	\$ 80.000.000	\$ 27.750.000	\$ 107.750.000	
414	Quindío	X	X	6 de agosto de 2014	30 de noviembre de 2014	Aunar esfuerzos técnicos, administrativos y financieros entre COLDEPORTES y el Instituto Departamental de Deportes y Recreación del Quindío Indesportes Quindío. para la ejecución del rproyecto denominado "Recreación base sosicla en el Deparatemnto de Quindío" con el fin de incrementar la accesibilidad y prácticas recreativas a los diferentes grupos poblacionales del departamento del Quindío durante la vigencia 2014.	\$ 103.000.000	\$ 25.750.000	\$ 128.750.000	

	Risaralda									
	San Andrés y Providencia									
445	Santander	X	X	14 de agosto de 2014	30 de noviembre de 2014	Aunar esfuerzos técnicos, administrativos y financieros entre COLDEPORTES y el Instituto Departamental del Recreación y Deporte de SANTANDER, INDER SANTANDER, para la ejecución del proyecto denominado "SANTANDER RECREATIVO Y SOCIAL con el fin de incrementar la accesibilidad y prácticas recreativas a los diferentes grupos poblacionales del departamento de Santander durante la vigencia 2014.	\$ 103.000.000	\$ 25.750.000	\$ 128.750.000	Infancia, juventud y persona mayor
459	Sucre	X	X	12 de agosto de 2014	30 de noviembre de 2014	Aunar esfuerzos técnicos, administrativos y financieros entre COLDEPORTES Y INSTITUTO DEPARTAMENTAL DE RECREACIÓN Y DEPORTES DE SUCRE, para la ejecución del proyecto denominado "CAMPAMENTOS JUVENILES Y EL XI ENCUENTRO DEPARTAMENTAL RECREATIVO Y CULTURAL DE LA PERSONA MAYOR NUEVO COMIENZO OTRO MOTIVO PARA VIVIR" con el fin de incrementar la accesibilidad y prácticas recreativas a los diferentes grupos poblacionales del departamento de Sucre durante la vigencia 2014.	\$ 86.000.000	\$ 15.000.000	\$ 101.000.000	
452	Tolima	X	X	14 de agosto	15 de diciembre de 2014	Aunar esfuerzos técnicos, administrativos y financieros entre COLDEPORTES y el Instituto Departamental de Deportes del Tolima –INDEPORTES TOLIMA, para la ejecución del proyecto denominado "Recréate Tolima" con el fin de incrementar la accesibilidad y prácticas recreativas a los diferentes grupos poblacionales del departamento de Tolima durante la vigencia 2014.	\$ 70.000.000	\$ 17.500.000	\$ 87.500.000	
	Valle del Cauca									
416	Vaupés	X	X	5 de agosto de 2014	30 de noviembre de 2014	Aunar esfuerzos técnicos, administrativos y financieros entre COLDEPORTES y el INSTITUTO DEPARTAMENTAL DE DEPORTE, CULTURA Y RECREACIÓN DEL VAUPÉS IDDER VAUPÉS para la ejecución del proyecto denominado "Recreación para la inclusión social en el Departamento del Vaupés" con el fin de incrementar la accesibilidad y prácticas recreativas a los diferentes grupos poblacionales del departamento de Vaupés durante la vigencia 2014.	\$ 70.000.000	\$ 17.500.000	\$ 87.500.000	
474	Vichada	X	X	5 de septiembre de 2014	30 de noviembre de 2014	Aunar esfuerzos técnicos, administrativos y financieros entre COLDEPORTES y el INSTITUTO DEPARTAMENTAL DEL DEPORTE Y LA RECREACIÓN DE VICHADA, INDEVI, para la ejecución del proyecto denominado "Recreación y lúdica para el departamento del Vichada" la vigencia 2014.	\$ 80.000.000	\$ 20.000.000	\$ 100.000.000	

581	Cundinamarca	X	X	29 Octubre de 2014	30 de Diciembre de 2014	Aunar esfuerzos técnicos, administrativos y financieros entre COLDEPORTES y el INSTITUTO DEPARTAMENTAL PARA LA RECREACIÓN Y EL DEPORTE DE CUNDINAMARCA, para la ejecución del proyecto denominado "XXIII Campamento Juvenil Nacional" la vigencia 2014.	\$ 430.000.000	\$ 50.000.000	\$ 480.000.000	
431	FUNLIBRE	X	X	12 de agosto de 2014	30 de noviembre de 2014	Aunar esfuerzos administrativos, financieros, humanos y técnicos entre el Departamento Administrativo del Deporte, la Recreación, la Actividad Física y el Aprovechamiento del Tiempo libre – Coldeportes y la Fundación Colombiana de Tiempo Libre y la Recreación FUNLIBRE, para el desarrollo encuentros de Promotores de Recreación con enfoque poblacional y diferencial con enfoque poblacional y diferencial.	\$ 202.000.000	\$ 3.620.000	\$ 205.620.000	
34	FUNLIBRE	X	X	16 de enero 2014	30 de noviembre de 2014	Aunar esfuerzos administrativos, financieros, humanos y técnicos entre el Departamento Administrativo del Deporte, la Recreación, la Actividad Física y el Aprovechamiento del Tiempo libre – Coldeportes y la Fundación Colombiana de Tiempo Libre y la Recreación FUNLIBRE, para el desarrollo de las acciones iniciadas en las Estrategias de Primera Infancia y persona mayor, seguimiento a las áreas del plan nacional de recreación y apoyo a la realización del XV encuentro nacional de Nuevo Comienzo.	\$ 1.710.000.000	\$ 113.000.000	\$ 1.823.000.000	
432	Fundacion Solidaridad por Colombia	X		12 de agosto de 2014	30 de diciembre de 2014	Apoya la fundacion solidaridad por Colombia para llevar a cabo la realizacion XXXVI caminata de la solidaridd	\$ 42.993.504	N/A		Poblacion de Bogota, especialmente poblacion con discapacidad
656	CORPASAR	X	X	18 de diciembre de 2014	30 de diciembre de 2014	Apoyar a la CORPORACION PARA EL DESARROLLO INTEGRAL DE LA FAMILIA para la ejecución del proyecto "RONDA POR COLOMBIA" por medio de dos talleres, un taller en Cúcuta norte de Santander y el segundo taller en San Antero con profesores de básica primaria y líderes comunitarios del departamento, para validar el proyecto de Ronda por Colombia.	\$ 40.000.000	N/A	\$ 40.000.000	

546	HOGARES JUVENILES CAMPESINOS	X	X	2 de Octubre de 2014	30 de noviembre de 2014	Apoyar a la FUNDACION HOGARES JUVENILES CAMPESINOS DE COLOMBIA para la ejecucion y realizacion del proyecto denominado XXVIII OLIMPIADAS NACIONALES RECREATIVAS, CULTURALES Y ARTESANALES. Departamento de Norte de Santander- Municipio de Chinacota.	\$ 70.000.000	N/A	\$ 70.000.000	
640	Sociedad Hotelera Tequendama	X	X	16 de Diciembre de 2014	30 de diciembre de 2014	Prestar los servicios de alojamiento, alimentación y servicios complementarios de acuerdo a la propuesta presentada por la Sociedad Hotelera Tequendama para la realización de la I Feria Nacional de Tendencias y Realidades de la Recreación para los Adolescentes y Jóvenes de Colombia"	\$ 353.200.000	N/A		
536	CLUB MILITAR	X	X	18 Septiembre de 2014	30 de Noviembre de 2014	Prestar los servicios de alojamiento, alimentación y servicios complementarios de acuerdo a la propuesta presentada por el Club Militar para la realización "Taller de Coordinadores y árboles Mayores (Campamentos Juveniles) y consolidación de lineamientos escuelas recreativas"	\$ 294.993.222	N/A	\$ 294.993.222	
639	MUNICIPIO COLON		X	22 de diciembre de 2014	30 de Diciembre de 2014	Anuar esfuerzos tecnicos, administrativos y financieros entre COLDEPORTES y EL MUNICIPIO DE COLON, para el desarrollo de los primeros juegos rurales indigenas inga y kamentsa, valle de Sibundoy Putumayo 2014	\$ 91.533.750	\$ 12.000.000	\$ 103.533.750	Infancia, juventud y persona mayor
527	CORPASAR	X	X	12 de septiembre de 2014	30 de Noviembre de 2014	"Apoyar a la Corporacion para el Desarrollo Integral de la Familia para la ejecucion del proyecto 16 CAMPING TALLER NACIONAL DE RECREACION - INTERCAMBIO DE LA TECNICA- RECREATIVA INCLUSION SOCIAL"	\$ 30.000.000	N/A	\$ 30.000.000	Infancia, juventud

719	FUNROSARIO	X	X	26 de Diciembre de 2014	30 de diciembre de 2014	Apoyar a la Fundación Rosario, para el desarrollo del proyecto "JUNTOS APROXIMANDO LA RECREACION Y EL DEPORTES POR UN INTERCAMBIO JUSTO"	\$ 20.000.000		\$ 20.000.000	
638	FUNDACIÓN TALENTOS CORINTO	X	X	16 de Diciembre de 2014	30 de diciembre de 2014	Apoyar a la Fundación Talentos, para el desarrollo de acciones formativas en temas relacionados con el deporte y la recreación, así como la realización de actividades recreativas, deportivas y culturales para niños niñas adolescentes residentes en Corinto (Cauca)	\$ 20.000.000		\$ 20.000.000	
	No se presentaron a la convocatoria									
	Se declinó convenio									
	No cuenta con la información									



Ilustración 9: Porcentaje de Aporte Ente Departamental al convenio de recreación

En la gráfica anterior se evidencia los aportes suministrados por el ente departamental para ejecución y desarrollo del convenio de recreación para el año 2014.

2.4 ARTICULACIÓN QUE FAVORECEN LA GESTIÓN E INCREMENTA EL IMPACTO A LA POBLACIÓN

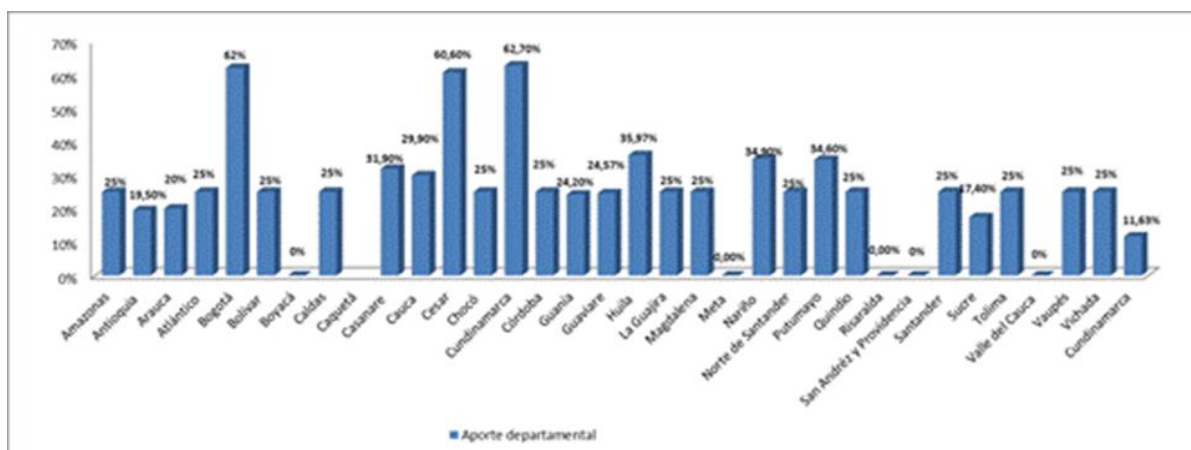

Ilustración 10: Prevalencia en la Articulación interinstitucional de los Entes Departamentales

Para el caso de la relación de los recursos invertidos por los departamentos para los procesos de cofinanciación estableciendo un mínimo del 20% del total del recurso asignado por COLDEPORTES, el departamento de Cundinamarca obtiene el ítem más alto de inversión con un 62.7 %, cabe aclarar que fue el departamento con el valor más alto en recursos aportados por Coldeportes, ya que fue sede del XXIII Campamento Nacional 2014. En un segundo lugar se reporta Bogotá con un 62 % del recurso invertido, lo cual es notable ya que en relación al primero solo tenían un convenio. El departamento del Cesar se ubica en un tercer lugar presentando proyecto con prioridad de atención a la persona mayor.

La grafica anterior nos permite registrar la Policía Nacional como uno de los mayores aliados con una puntuación de 25, en los procesos de gestión en cada uno de los territorios vinculándose en apoyo logístico y la participación en las jornadas con sus grupos de recreación con que cuenta la institución. Seguido de las oficinas sociales lideradas por las gestores sociales que atienden población con menos oportunidades de accesibilidad a la prácticas de deporte y recreación.

2.5 CRITERIOS PARA DETERMINAR LAS DIFICULTADES EN LA GESTIÓN 2014:

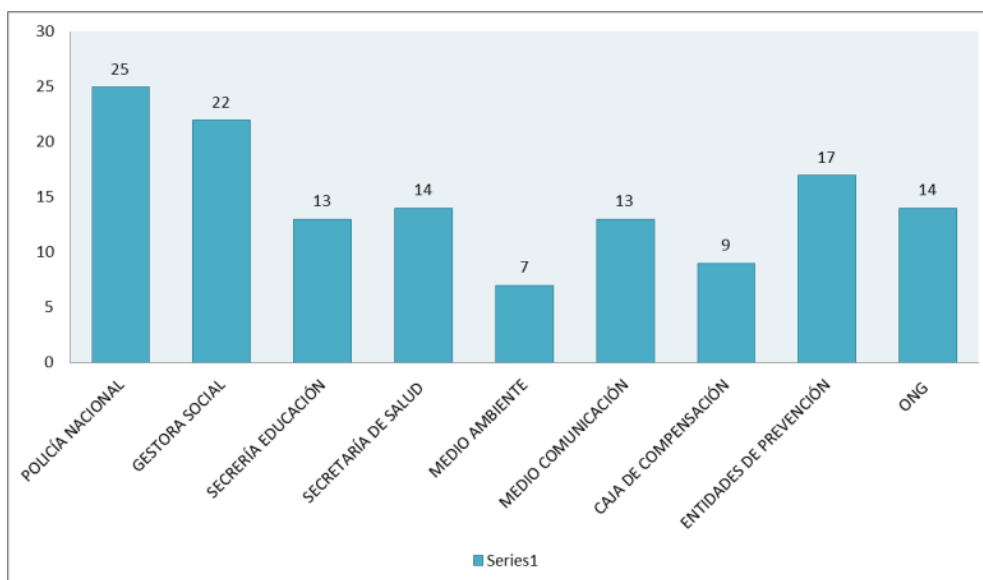
2.5.1 Demora Administrativa

Establecimos este criterio de evaluar las dificultades ya que para la vigencia 2014, todos los departamentos presentaron dificultad para la ejecución del recursos en relación a la firma y tiempos para la inversión, generando excedentes y desajustes entre los cronogramas y los presupuestos proyectados, requiriendo determinar prorrogas y ajustes a los presupuestos y en su defecto la devolución del recurso; que bien sabido se necesita para la gestión y beneficios de las poblaciones en los departamentos.

2.5.2 Voluntad Administrativa

Criterio que se registra ya que actos administrativos como la adición de un recursos a un departamento, la firma de un acta de inicio, o la firma de una convenio que ya está firmado por la dirección general de Coldeportes, no fue logrado en un tiempo adecuado sino por el contrario, se tomó más y posteriormente presentaban las observaciones sobre un avance significativo a la gestión.

2.5.3 Capacidad De Gestión

Nos refiere básicamente a la capacidad de gestión demostrada con la totalidad de inversión de los recursos asignados en un periodo de tiempo óptimo.

2.5.4 Recurso Humano Cualificado:

Criterio establecido para el caso de algunos territorios y para quienes vincular un profesional o una persona con una amplia experiencia es muy complejo por la poca oferta de programas de formación profesional que tenemos del sector y en consecuencia poca disponibilidad de los mismo.

DEPARTAMENTOS	DIFICULTAD -OBSTACULOS				
	DEMORA ADMINISTRATIVA	VOLUNTAD ADITIVA	CAPACIDAD DE GESTION	RECURSOS HUMANO CUALIFICADO	OBSERVACIONES
Amazonas	X				
Antioquia	X				Envío físico de contrato original firmado por parte del contratista
Arauca	X				El convenio inicialmente firmado, no contemplaba las especificaciones técnicas aprobadas (solicitud de otro sí)
Atlántico	X				
Bogotá	X	X	30%		
Bolívar	X				
Boyacá					
Caldas					

Caquetá					
Casanare	X				No se presentó dificultad significativa
Cauca	X				Gestor y promotores lúdicos
Cesar					
Chocó	X		X		
Cundinamarca	X		30%		Tiempos en incorporación de recursos
Córdoba	X				
Guainía					
Guaviare	X				
Huila	X				
La Guajira	X				
Magdalena					
Meta					
Nariño	X				En el caso del ENTE como Secretarías
Norte de Santander	X				
Putumayo	X				No se presentó dificultad significativa
Quindío	X				
Risaralda					
San Andrés y Providencia					
Santander	X		30%		
Sucre					
Tolima	X		30%		Trámites para elaboración de otro sí
Valle del Cauca					
Vaupés	X				
Vichada	X				
CORPASAR	X				
Municipio Colon					
Solidaridad por Colombia					Voluntariado
Club Militar					Convenio 017 de 2014 con la Agencia Viajes & Turismo Sociedad por Acciones Simplificada/AV%T S:A:S:
Cundinamarca (Campamentos Juvenil Nacional)	X	X			

De acuerdo al logro de avance administrativo en tiempos, efectividad y eficacia en generar respuestas para la debida ejecución de los recursos prevalece la DEMORA ADMINISTRATIVA, la cual además es importante tener en cuenta los tiempos tomados por las partes involucradas.

3. CONCLUSIONES

Los tiempos requeridos en los procesos administrativos para establecer convenios con los departamentos y otros organismos del sector no favorece los procesos de gestión óptima y la afecta notablemente la inversión de los recursos, teniendo repercusiones significativas en el alcance de logros técnicos y procedimentales de los programas. Se proyectó un recurso de dos mil seiscientos millones de pesos para 32 departamentos y un distrito capital, de los cuales se ejecutó dos mil trescientos millones invertidos por 27 departamentos. No se habilitaron cuatro departamentos y declinaron dos departamentos más el proceso de legalización.

Dentro de las acciones dentro del rango poblacional de primera infancia para el año en gestión se consolidó en conjunto con el gobierno nacional parámetros de fundamentos técnicos de cero a cinco años estipulando la importancia de la recreación como eje estructurante de desarrollo de política pública, siendo en margen de necesidades uno de los derechos fundamentales para el desarrollo integral del niño y la niña. Así mismo se afianzó dicho proceso con la construcción a nivel parlamentario en política pública de cero a siempre.

Parte de este proceso de monitoreo a nivel de nueve municipios del territorio colombiano buscando conocer la pertinencia y efectividad del proceso de despliegue de la Estrategia de Primera Infancia atendiendo de manera directa 12734 niños y niñas de primera infancia y sus cuidadores y cuidadores como garantes de derecho en primera medida.

Se ha presentado un incremento de manera importante en la participación de los municipios con los programas lineados de Coldeportes, para el caso del XXIII Campamento Juvenil Nacional; se reportaron en los informes de procesos municipales 336 municipios, en relación al 2013 de 198 municipios, es decir un incremento de 138 municipios y una participaron 1.200 campistas en Tabio Cundinamarca.

Para el caso de Nuevo Comienzo, se reportan 641 fases municipales de los procesos municipales instaurados y la realización de 29 fases departamentales, una participación de 34 delegaciones, de 31 departamentos, dos distritos capitales y una delegación de México, para un total de 395 personas mayores en el Encuentro Nacional.

Es importante la prevalencia de actividades específicamente orientadas a la recreación como medio pedagógico en los procesos sociales y de recuperación de tejido social en los distintos territorios de Colombia.

Las oficinas de desarrollo social y gestora social, así como la policía nacional son aliados importantes en los procesos de recreación por el carácter incluyente que se reitera en cada apuesta hecha desde la Recreación.